

**BASES CONCURSO PÚBLICO
DIRECTOR/A ESTABLECIMIENTO MUNICIPAL
“ESCUELA BÁSICA”
CORPORACIÓN MUNICIPAL DE EDUCACIÓN Y SERVICIOS
“RAMÓN FREIRE” DE DALCAHUE**

BASES DE CONVOCATORIA

El Secretario General de la Corporación Municipal de la Corporación Municipal de Educación y Servicios “Ramón Freire” de Dalcahue, en virtud de lo dispuesto en los artículos 31 bis y siguientes del DFL N°1, de 1996, del Ministerio de Educación, que fijó el texto refundido, coordinado y sistematizado de la Ley N° 19.070, que aprobó el Estatuto de los Profesionales de la Educación, modificado por la Ley N° 20.501, de 2011, sobre Calidad y Equidad de la Educación y de lo dispuesto en los artículos 86 y siguientes del Decreto Supremo N°453, de 1991, del Ministerio de Educación, que estableció el Reglamento de la Ley N° 19.070, modificado por los Decretos Supremos N° 215, de 2011 y 119 de 2012, del Ministerio de Educación, convoca a concurso público para proveer el cargo de Director/a de la Escuela Básica de Dalcahue, RBD 8161-2.

DIRECTOR/A ESTABLECIMIENTO MUNICIPAL “ESCUELA BASICA” DE DALCAHUE
--

Las presentes bases contienen los siguientes elementos:

1. Identificación del cargo
2. Contexto y entorno del cargo
3. Perfil profesional del cargo
4. Requisitos legales para desempeñar el cargo
5. Condiciones de desempeño del cargo
6. Nivel referencial de remuneraciones
7. Etapas del proceso de selección
8. Proceso de postulación y recepción de antecedentes
9. Calendarización del proceso
10. Convenio de desempeño

I. IDENTIFICACIÓN DEL CARGO

- Cargo : Director(a)
- Establecimiento : Escuela Básica de Dalcahue
- RBD : 8161-2
- Horas Cronológicas : 44 horas
- Tipo de Jornada : Jornada Escolar Completa
- Dependiente de : Corporación Municipal de Educación y Servicios
- Lugar de desempeño : Dalcahue
- Ciudad/Comuna : Dalcahue
- Región : Los Lagos
- Fecha de vacancia : 01 de Marzo de 2018

II. CONTEXTO Y ENTORNO DEL CARGO

1.- ANTECEDENTES GENERALES

- Características generales de la comuna:
- Niveles Educativos: Educación General Básica, Pre-Básica, Adultos Básica, Integración y Opción IV.
- Localidad: Dalcahue
- Programas: SEP, PIE, PACI
- Matrícula últimos 5 años:

2017	484
2016	436
2015	586
2014	561
2013	560

- Índice de vulnerabilidad escolar (IVE): 90.0%
- Concentración de alumnos prioritarios: 78%
- Resumen SIMCE:

4° Básico	2011	2012	2013	2014	2015	2016
Lectura		262	239	264	271	255
Matemática		247	227	259	251	231

8° Básico	2011	2012	2013	2014	2015	2016
Lectura	210	231	222	208		
Matemática	219	226	224	220		
Cs. Sociales	216	234	228		

- Estructura según género: Mixto
- Dotación total: 38
- Resultados Evaluación Docente:
 - Destacados: 02
 - Competentes: 17
 - Básicos: 03
 - Insatisfactorios: 00
 - No evaluados: 16

2.- ORGANIGRAMA

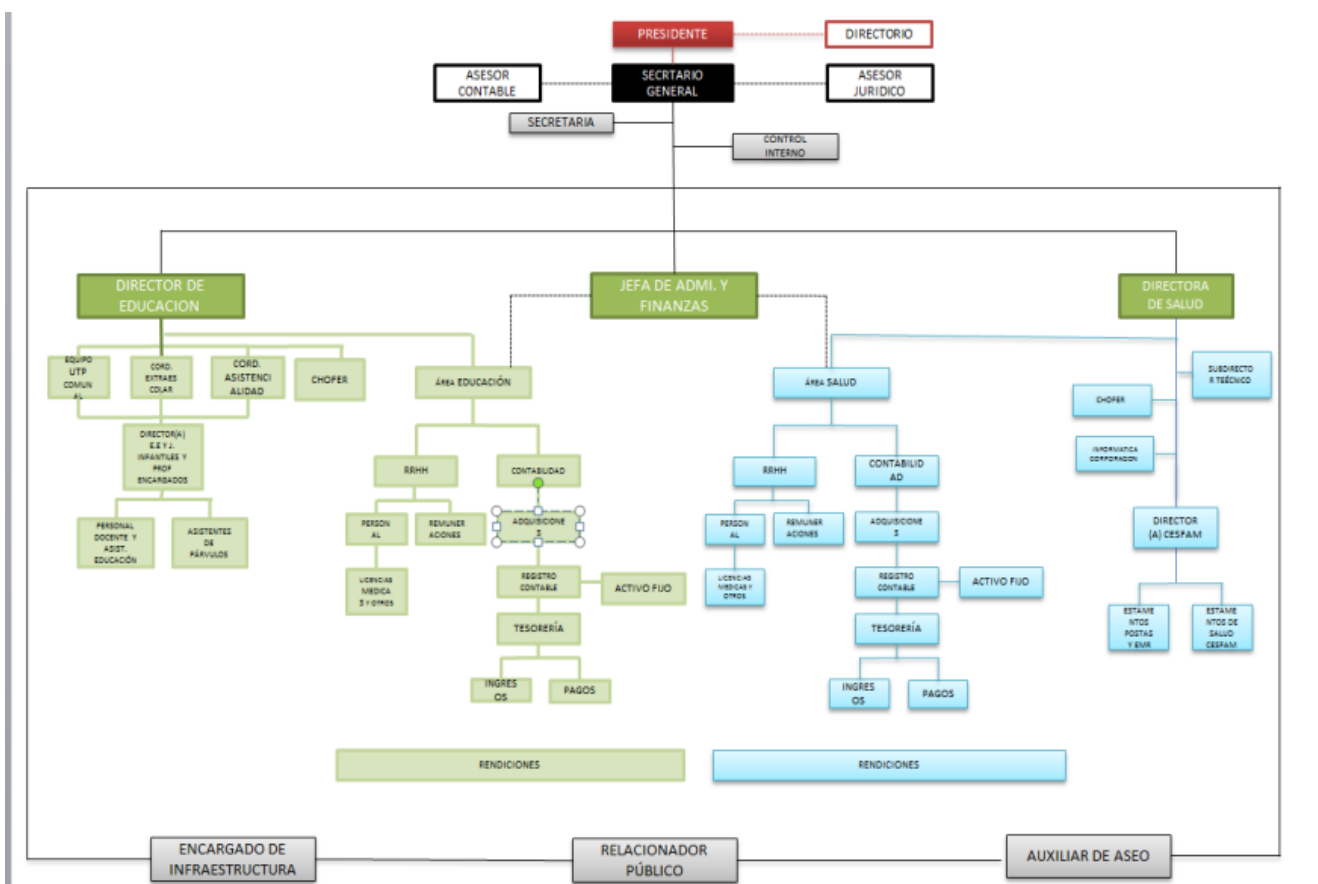

3.- EQUIPO DE TRABAJO

El equipo de trabajo del Director/a está integrado por:

- Equipo directivo: Inspector General ,Jefe de UTP
- Encargado de Convivencia y Coordinador Integración
- Profesores: Educación Basica y Educación Diferencial
- Asistentes de la Educación: Profesionales, Inspectores y Auxiliares
- Otros:

4.- ENTORNO DEL CARGO

- Sellos de la política educativa territorial:
 - Educación de Calidad
 - Educación Inclusiva
 - Educación Integral

- Redes externas al establecimiento: El Director se relaciona con los siguientes actores externos: Municipalidad, Corporación Municipal, OPD, SENDA, Sename, Cesfam, Tribunales de Familia, Junta de vecinos, Carabineros, PDI, JUNAEB, MINEDUC, Instituciones Religiosas.

- Organizaciones internas al establecimiento: Centro de Padres y Apoderados, Centro de Alumnos, Comité Paritario, Consejo Escolar, Consejo de Profesores.

- Relaciones con los padres, madres y apoderados con el establecimiento:
 - Nivel socioeconómico:
 - Composición familiar:
 - Actividad laboral:
 - Nivel de estudio:
 - Relación con la escuela o liceo y sus actores principales:

III. PERFIL PROFESIONAL DEL CARGO

1.- MISIÓN

Al Director/a de la Escuela Básica de Dalcahue le corresponde liderar, planificar, organizar, administrar y dirigir el Establecimiento Educacional, mediante la gestión Técnico Pedagógica y Administrativa en consideración al Proyecto Educativo Institucional y Comunal, cautelando desde el nivel inicial un modelo orientado a la gestión de superación de logros académicos, estándares indicativos de calidad y de la formación integral y sana convivencia.

2.- PRINCIPIO ÉTICO-MORAL

Como líder educativo, orienta sus decisiones y acciones de gestión en el marco de valores universales a partir de los cuales la educación es un derecho inalienable. Es capaz de valorar y promover en la comunidad educativa la inclusión de la diversidad (social y cultural), guiando su quehacer hacia la transparencia, equidad, justicia y no discriminación, estando en el centro de sus decisiones el bienestar de los estudiantes.

Logra desarrollar sus habilidades en un contexto de reflexión y continuo aprendizaje, siendo capaz de evaluar y evaluarse en un proceso de retroalimentación continua.

3.- FUNCIONES ESTRATÉGICAS

La función principal del/la Director/a del establecimiento educacional, de conformidad a lo establecido en el inciso segundo del artículo 7 y 7 bis del DFL 1, de 1996, será "dirigir y liderar el proyecto educativo institucional. Asimismo, será el responsable de velar por la participación de la comunidad escolar, convocándola en las oportunidades y con los propósitos previstos en la ley".

Complementariamente a lo establecido en el artículo 7 bis del DFL1, de 1996, y para dar cumplimiento a las funciones precedentemente señaladas, el/la Director/a contará con las siguientes atribuciones:

En lo pedagógico:

1. Liderar la planificación curricular, organizacional y la evaluación del Proyecto Educativo Institucional, velando por la calidad de la educación que imparte su establecimiento.
2. Facilitar la incorporación, permanencia y aprendizaje de los alumnos en el establecimiento, velando por el bienestar biopsicosocial de éstos, detectando sus necesidades y resolviendo aquellas que se encuentren dentro de su ámbito de responsabilidad.
3. Liderar la evaluación del aprendizaje de los alumnos del establecimiento, mejorándolo permanentemente, potenciando sus fortalezas e involucrando a padres y apoderados en el proceso formativo de los estudiantes.
4. Gestionar (planificar, dar seguimiento, monitorear, dirigir, desarrollar y evaluar) el desempeño de docentes y demás funcionarios del establecimiento.
5. Establecer relaciones y generar alianzas con organismos públicos y privados, otras comunas y actores claves de su entorno para facilitar el logro de los objetivos y metas del proyecto educativo institucional.
6. Promover una implementación curricular de calidad en los niveles de transición con el fin de facilitar la incorporación de los niños y niñas a la enseñanza general básica.
7. Preparar a los alumnos para enfrentar adecuadamente su ingreso a la enseñanza media, velando por la calidad de los contenidos curriculares correspondientes a su nivel.
8. Establecer mecanismos para asegurar la calidad de las estrategias didácticas con énfasis en la atención a la diversidad en el aula.
9. Consolidar equipos de trabajo basados en las capacidades profesionales, para fortalecer el P.E.I.

En lo administrativo:

1. Organizar, supervisar y evaluar el trabajo de los docentes y del personal regido por la ley Nº 19.464. En el ejercicio de estas facultades podrá proponer anualmente al sostenedor el término de la relación laboral de hasta un 5% de los docentes del respectivo establecimiento, siempre que hubieren resultado mal evaluados según lo establecido en el artículo 70 del DFL Nº 1 de 1996 que fija Texto Refundido y Sistematizado de la ley Nº 19070 que aprobó el estatuto de que rige a los profesionales de la educación;
2. Proponer al sostenedor el personal a contrata y de reemplazo, tanto docente como regido por la ley Nº 19.464;
3. Designar y remover a quienes ejerzan los cargos de, **Inspector General y Jefe Técnico** del establecimiento de acuerdo a lo establecido en el artículo 34 C del DFL Nº 1 de 1996;
4. Ser consultado en la selección de los profesores cuando vayan a ser destinados a ese establecimiento;
5. Desarrollar en forma efectiva procedimientos de evaluación del personal docente y asistente del Establecimiento Educacional.
6. Proponer al sostenedor los incrementos de las asignaciones contempladas en el inciso primero del artículo 47 y las asignaciones especiales de acuerdo a lo establecido en el inciso segundo del mismo artículo del DFL Nº 1 de 1996;
7. Promover una adecuada convivencia en el establecimiento.

En lo financiero:

- Asignar, administrar y controlar los recursos en los casos que se le haya otorgado esa facultad por el sostenedor.
- Ser proactivo en la búsqueda de otros recursos de financiamiento, aporte o alianzas con otras organizaciones.
- Tener amplio conocimiento del Presupuesto anual del Establecimiento, visualizando los ingresos, egresos que le permitan Planificar, organizar y ejecutar en forma eficiente las acciones del P.M.E, con énfasis en la mejora continua.
- Responsabilizarse por el uso adecuado de los recursos P.I.E, Pro retención Y Faep.
- Rendir cuenta, anualmente a la comunidad educativa, respecto al uso de los recursos, los resultados obtenidos por los estudiantes y los proyectos ejecutados en el establecimiento educacional.

Otras Atribuciones:

1. Realizar reuniones periódicas con su equipo de trabajo con el objetivo de planificar el currículum y evaluación de los alumnos del establecimiento y coordinar las actividades programadas según el proyecto educativo del establecimiento, entre otras materias
2. Conducir reuniones de Consejo escolar.
3. Atender regularmente a los padres y apoderados que lo requieran.
4. Supervisar en las aulas el desempeño de los docentes.
5. Supervisar que la infraestructura del establecimiento esté en adecuadas condiciones.
6. Supervisar el hermoseamiento y mantenimiento de patios jardines y en general dependencias del establecimiento.

7. Controlar que en todas las aulas exista un docente a cargo de la asignatura correspondiente. En el caso de haber ausencia de profesor, el director/a debe asegurar la provisión oportuna de un reemplazo.
8. Informar al personal acerca de todos aquellos aspectos que se relacionen con el área académica.
9. Presentar documentos e informes solicitados por el Ministerio de Educación, la Municipalidad, Sostenedor y organismos externos.
10. Representar al establecimiento en materias educacionales, ante la comunidad en instancias tanto públicas como privadas y resolver los requerimientos y necesidades de la comunidad escolar que se encuentren dentro de su ámbito de responsabilidad.
11. Establecer relaciones y generar alianzas con autoridades superiores, organismos públicos y privados, otras comunas y actores claves de su entorno para facilitar el logro de los objetivos y metas del proyecto educativo, teniendo siempre en cuenta el interés público por sobre lo particular y cautelando la imagen e institucional de su establecimiento educacional.
12. Finalmente, el director del establecimiento educacional deberá informar al sostenedor, y a la comunidad educativa, en diciembre de cada año, el grado de cumplimiento de las metas y los objetivos establecidos en su respectivo Convenio de Desempeño.

4.- COMPETENCIAS PARA EL EJERCICIO DEL CARGO

Competencias	Descripción	Ponderador
VISIÓN ESTRATÉGICA COMPARTIDA	Construye una visión futura creativa y compartida, que incorpore en su definición a la comunidad, que fomente el compromiso con los objetivos grupales, las altas expectativas, la excelencia y la calidad en el cumplimiento de metas, en un marco de inclusión y equidad. Esta visión deberá ser enfocada en el mejoramiento de los logros de aprendizaje y de la formación integral los niños y niñas como fin último. Incluye la capacidad de conocer y analizar el contexto del establecimiento, de la sociedad actual y como en la construcción de esta visión es integrado el contexto en pro de los logros y resultados.	20%
DESARROLLAR LAS CAPACIDADES PROFESIONALES	Capacidad para identificar, comprender, potenciar y articular las habilidades y motivación de docentes y asistentes de la educación, de manera de construir/desarrollar capacidades internas y de equipo que permitan alcanzar objetivos y metas del establecimiento sosteniéndolas en el tiempo. Además, es capaz de detectar oportunamente las necesidades de fortalecimiento para buscar oportunidades de desarrollo profesional y promueve el liderazgo en otros miembros del equipo directivo y docente.	15%
LIDERAR LOS PROCESOS DE ENSEÑANZA Y APRENDIZAJE	Capacidad para gestionar las prácticas asociadas a la sala de clases y monitoreo de lo que ocurre en ella, demostrando habilidad de proveer de apoyo técnico a docentes. Implica el acompañar la implementación curricular, las prácticas pedagógicas y la evaluación de los logros del aprendizaje, de manera de mantener el foco en los procesos de enseñanza aprendizaje, además de promover el trabajo colaborativo de y entre los docentes y el equipo directivo. Manifiesta interés en	25%

	mantenerse actualizado en sus conocimientos y habilidades, en pro de la mejora de los procesos de enseñanza y aprendizaje.	
GESTIONAR LA CONVIVENCIA: PARTICIPACIÓN DE LA COMUNIDAD ESCOLAR Y GESTIÓN DE REDES	Capacidad para generar relaciones internas y externas a la escuela que se caractericen por ser colaborativas y que promuevan activamente una convivencia escolar, el alcanzar las metas del Proyecto Educativo Institucional (PEI) y un clima escolar basado en relaciones de confianza y respeto. Incluye la habilidad de comunicarse de manera efectiva, abierta, clara y congruente, en el sentido de poder identificar y establecer estas redes (internas y/o externas) que permitan desarrollo.	15%
DESARROLLAR Y GESTIONAR EL ESTABLECIMIENTO ESCOLAR	Establecer condiciones de trabajo que permitan a los docentes y asistentes de la educación desarrollar todas sus motivaciones y capacidades, gestionando el establecimiento en el marco normativo y político actual, vinculándolo con el sistema en su conjunto y gestionando los recursos de forma eficaz. Con el fin de potenciar las condiciones de calidad de vida dentro del establecimiento, el director debe hacer frente a situaciones complejas o posibles conflictos con estrategia, método y decisión.	25%

IV. REQUISITOS LEGALES PARA DESEMPEÑAR EL CARGO

Para ser Director/a de Establecimiento, de conformidad a lo establecido en el artículo 24 del DFL N° 1, de 1996, los/las postulantes deberán cumplir con los siguientes requisitos:

1. Ser ciudadano (ser chileno, mayor de 18 años y no haber sido condenado a pena aflictiva).
2. Haber cumplido con la Ley de Reclutamiento y Movilización, cuando fuera procedente.
3. Tener salud compatible con el desempeño del cargo.
4. Ser profesional de la educación de conformidad con lo dispuesto en el artículo 2º del Estatuto Docente. Esto es, poseer título de profesor o educador, concedido por Escuelas Normales, Universidades o Institutos Profesionales, o bien, ser persona legalmente habilitada para ejercer la función docente o autorizada para desempeñarla de acuerdo a las normas legales vigentes.
5. No estar inhabilitado para el ejercicio de funciones y cargos públicos, ni hallarse condenado por crimen o simple delito ni condenado en virtud de la ley 19.325, sobre Violencia Intrafamiliar.
6. No estar inhabilitado en forma absoluta y perpetua o absoluta y temporal para el desempeño de cargos, empleos, oficios o profesiones ejercidos en ámbitos educacionales o que involucren una relación directa y habitual con personas menores de edad, de conformidad con lo establecido en la Ley N° 20.594, de 2012, que Crea Inhabilitaciones Para Condenados Por Delitos Sexuales Contra Menores y establece Registro de dichas Inhabilitaciones.
7. Contar, a lo menos, con perfeccionamiento en las áreas pertinentes a la función docente directiva.
8. Asimismo, pueden desempeñarse como Director/a de Establecimiento quienes estén en posesión de un título profesional o licenciatura de al menos 8 semestres y hayan ejercido funciones docentes al menos durante 4 años en un establecimiento educacional, debiendo cumplir los requisitos de los numerales 1, 2, 3, 5, y 6 precedentes y contar, a lo menos, con perfeccionamiento en las áreas pertinentes a la función directiva.

9. No estar afecto a las inhabilidades señaladas en el artículo 10 del D.S. 453 que aprueba el Reglamento de la Ley 19.070 Estatuto de los profesionales de la educación.
10. Dar cumplimiento al principio de probidad de acuerdo a lo señalado en los artículos 54, 55 y 56 de la Ley 18.575.

V. CONDICIONES DE DESEMPEÑO DEL CARGO

1) De conformidad con lo establecido en el artículo 32 bis del DFL N° 1, de 1996, el nombramiento del/la Director/a del establecimiento educacional tendrá una duración de cinco años.

2) De conformidad con lo establecido en el artículo 33 del DFL N° 1, de 1996, dentro del plazo máximo de treinta días contados desde su nombramiento definitivo, el/la Director/a del establecimiento educacional suscribirá con el respectivo sostenedor o con el representante legal de la respectiva Corporación Municipal un convenio de desempeño **cuya propuesta se contiene en el numeral X** de las presentes bases. Este convenio será público y en él se incluirán las metas anuales estratégicas de desempeño del cargo durante el período y los objetivos de resultados a alcanzar por el/la Directora/a anualmente, con los correspondientes indicadores, medios de verificación y supuestos básicos en que se basa el cumplimiento de los mismos así como las consecuencias de su cumplimiento e incumplimiento.

3) De conformidad con lo establecido en el artículo 34 del DFL N° 1, de 1996, el/la Director/a del establecimiento educacional deberá informar al Sostenedor, al Jefe del Departamento de Administración de Educación Municipal o de la Corporación Municipal y a la comunidad escolar, en diciembre de cada año, el grado de cumplimiento de las metas y los objetivos establecidos en los convenios de desempeño. Asimismo, le informará de las alteraciones que se produzcan en los supuestos acordados, proponiendo los cambios y ajustes pertinentes a los objetivos iniciales. De mutuo acuerdo entre las partes podrá modificarse dicho convenio.

4) De conformidad con lo establecido en el artículo 34 del DFL N° 1, de 1996, el Jefe del Departamento de Administración de Educación Municipal o de la Corporación Municipal, con aprobación del Sostenedor podrá pedir la renuncia anticipada del/la Directora/a cuando el grado de cumplimiento de los objetivos acordados en el convenio de desempeño sean insuficientes de acuerdo a los mínimos que éste establezca.

VI. NIVEL REFERENCIAL DE LAS REMUNERACIONES

El cargo se rige por las normas del DFL N°1 del año 1996 del Ministerio de Educación, que fija el texto refundido, coordinado y sistematizado de la ley 19.070 Estatuto de los Profesionales de la Educación, por tanto, su remuneración se ajustará a dichas normas e incluirá la asignación de responsabilidad directiva. Por ello, tendrá una remuneración mensual bruta referencial promedio de **\$ 1.353.943.-**, más la asignación de responsabilidad directiva de **\$ 507.700.- aproximadamente** (37.5 % de la RBMN), más las asignaciones a las cuales tenga derecho la persona nombrada en el cargo, según los artículos 47 y siguientes de la señalada norma.

VII. ETAPAS DEL PROCESO DE SELECCIÓN

El presente proceso de selección contemplará las siguientes etapas (corresponden a las contempladas en el DFL N° 1, de 1996 y en el Reglamento):

- 1) Análisis de admisibilidad;
- 2) Evaluación curricular;
- 3) Evaluación psicolaboral;
- 4) Entrevistas por la Comisión Calificadora;
- 5) Conformación de nómina de elegibles;
- 6) Elección por el sostenedor.

1) Análisis de Admisibilidad de las Postulaciones.

Vencido el período de las postulaciones la Municipalidad/Corporación Municipal, de conformidad con lo establecido en el artículo del 89 del Reglamento, verificará el cumplimiento por parte de los/las candidatos/as de los requisitos formales establecidos en las presentes bases, entendiéndose por tales los requisitos legales establecidos para el desempeño del cargo y los demás relacionados con la forma y plazo de efectuar la postulación.

Aquellos postulantes que sean admitidos en virtud del cumplimiento de los requisitos formales, participarán en una etapa de preselección, que contará con el apoyo de una asesoría externa registrada en la Dirección Nacional del Servicio Civil, elegida por quien represente al Consejo de Alta Dirección Pública en la Comisión Calificadora del concurso. Dicha asesoría llevará a cabo una evaluación curricular y una evaluación psicolaboral de los/las candidatos/as.

2) Evaluación Curricular.

La asesoría externa efectuará el análisis curricular de los/las candidatos/as que den cumplimiento a los requisitos formales establecidos en las presentes bases con el objeto de identificar a quienes se acerquen en mayor medida al perfil profesional del cargo (incorporado en el numeral III de las presentes bases), principalmente en términos de su formación, conocimientos técnicos, trayectoria laboral y experiencia profesional y directiva, debiendo dar estricto cumplimiento a lo establecido en los artículos 89 y 89 bis del Reglamento.

La evaluación curricular que la asesoría externa realice será exclusivamente sobre la base de los antecedentes escritos presentados por los/las postulantes.

La asesoría externa asignará una calificación a cada postulación, de conformidad a los criterios que se señalan a continuación:

NOTA	CRITERIO	OPERACIONALIZACIÓN
7 a 6.5	SOBRESALIENTE	Antecedentes curriculares se ajustan cabalmente al perfil de selección en cuanto a conocimientos técnicos, experiencia laboral relacionada y experiencia en cargos directivos o de jefatura requeridos para el cargo. Destacan tales antecedentes por exceder con creces a lo requerido en el perfil.

6.4 a 6.0	MUY BUENO	Antecedentes curriculares se ajustan mayoritariamente al perfil de selección en cuanto a conocimientos técnicos y experiencia laboral relacionada. Sus antecedentes permiten estimar que posee características en términos de conocimientos o experiencia que permitirían satisfacer con holgura lo requerido para el cargo.
5.9 a 5.5	BUENO	Antecedentes curriculares se ajustan al perfil de selección en cuanto a conocimientos técnicos y experiencia laboral relacionada, destacándose algunos aspectos.
5.4 a 5.0	ACEPTABLE	Antecedentes curriculares se ajustan estrictamente al perfil de selección en cuanto a conocimientos técnicos y experiencia laboral relacionada.
4.9 a 4.0	INSATISFACTORIO	Antecedentes curriculares se ajustan sólo parcialmente al perfil del cargo. Se estima que se requiere mayor experiencia laboral relacionada, y/o mayor experiencia en jefatura y/o los conocimientos técnicos no poseen el grado de especialización suficiente en relación a lo requerido para el cargo.
3.0	NO RELACIONADO	Antecedentes curriculares no están relacionados con el perfil de selección.

Se considerará que cumplen los requisitos exigidos en el perfil profesional aquellos candidato/as cuya calificación es igual o superior a 5.0, pudiendo subirse el corte dependiendo de la cantidad de candidatos en la muestra y /o los desafíos del cargo.

Si el número de candidatos/as que cumple con los requisitos exigidos en el perfil es inferior a tres o dos según corresponda, la asesoría externa deberá informar fundadamente a la Comisión Calificadora, para efectos de que ésta evacúe el informe pertinente sin preseleccionados. En base a dicho informe, el sostenedor deberá declarar desierto el proceso de selección, por no existir el número mínimo de candidatos para conformar nómina de conformidad con lo dispuesto en el artículo 32 bis del DFL N° 1, de 1996, del Ministerio de Educación. En aquellas comunas que tengan menos de diez mil habitantes, el concurso también debe ser declarado desierto por el sostenedor si el número mínimo de candidatos a incluirse en el listado de preseleccionados es inferior a dos.

De la misma forma señalada en el párrafo precedente se procederá en el caso de que no existan candidatos/as que cumplan con los requisitos exigidos en el perfil de selección.

3) Evaluación Psicolaboral.

La asesoría externa practicará una evaluación psicolaboral a los/las candidatos/as que aprueben la fase de análisis curricular, a objeto de identificar a quienes se acercan en mayor medida al perfil profesional del cargo (incorporado en el numeral III de las presentes bases), principalmente, en términos de sus competencias y atributos para desempeñarlo, exigidos en el señalado perfil, debiendo dar estricto cumplimiento a lo establecido en los artículos 89 y 89 bis del Reglamento. La evaluación psicolaboral, dada la naturaleza de las pruebas requeridas y la profundidad del análisis en la entrevista, requiere de la presencia física de los/las candidatos/as, no permitiendo en ningún caso evaluaciones a distancia o por medio de videoconferencia.

El resultado de la evaluación psicolaboral practicada por la asesoría externa respecto de cada uno/a de los candidatos/as deberá expresarse en una calificación de 1 a 7 de conformidad al grado de idoneidad de los/las candidatos/as en relación al perfil profesional del cargo.

La asesoría externa elaborará un listado de preseleccionados/as que serán entrevistados/as por la Comisión Calificadora de Concursos, de conformidad con lo establecido en el artículo 89 del Reglamento.

Todos/as los/las candidatos/as incluidos en el listado de preseleccionados/as deberán haber obtenido una calificación igual o superior a 5.0.

Si el número de candidatos/as que obtiene calificación igual o superior a 5 es inferior a tres o dos según corresponda, la asesoría externa deberá informar fundadamente a la Comisión Calificadora, para efectos de que ésta evacúe el informe pertinente sin preseleccionados/as. En base a dicho informe, el Sostenedor declarará desierto el proceso de selección, por no existir el número mínimo de candidatos/as para conformar nómina de conformidad con lo dispuesto en el artículo 32 bis del DFL N° 1, de 1996, del Ministerio de Educación. En aquellas comunas que tengan menos de diez mil habitantes, el concurso también deberá ser declarado desierto por el sostenedor si el número mínimo de candidatos a incluirse en el listado de preseleccionados es inferior a dos.

De la misma forma señalada en el párrafo precedente se procederá si no existen candidatos/as que obtengan una calificación igual o superior a 5.0.

La asesoría externa deberá elaborar un informe que incluirá, al menos, el listado de candidatos/as preseleccionados/as, la descripción del análisis curricular efectuado, los resultados de las evaluaciones psicolaborales y la evaluación de los factores de mérito, liderazgo y de las competencias específicas señaladas en el perfil profesional, el que entregará a la Comisión Calificadora de Concursos en un plazo máximo de 40 días a contar de la fecha en que los antecedentes sean puestos a su disposición.

4) Entrevistas por la Comisión Calificadora

La Comisión Calificadora deberá constituirse dentro de 5 días después de terminado el proceso de preselección y confeccionar, en un plazo máximo de 15 días contado desde la fecha en que los antecedentes son puestos a su disposición, la nómina de candidatos/as elegibles que será presentada al sostenedor.

La Comisión Calificadora deberá entrevistar individualmente a cada uno de los/las candidatos/as preseleccionados/as por la asesoría externa, a efecto de identificar a aquéllos que se acercan en mayor medida al perfil profesional del cargo (incorporado en el numeral III de las presentes bases), principalmente en términos de sus competencias y atributos para desempeñarlo, exigidos en dicho perfil.

La evaluación de la Comisión Calificadora a cada uno/a de los/las candidatos/as deberá expresarse en una calificación de 1 a 7 conformidad a la ponderación asignada a cada uno de los atributos en el perfil de selección.

La Comisión Calificadora, desde su constitución hasta el cierre del concurso deberá levantar acta de cada una de sus sesiones, en las que se dejará constancia de sus acuerdos.

5) Definición de la Nómina.

La nómina de elegibles contará con un mínimo de dos o tres candidatos según corresponda y un máximo de cinco candidatos/as, los que serán presentados al Sostenedor.

La nómina deberá incluir a los candidatos mejor evaluados en las entrevistas con la Comisión Calificadora.

Si el resultado de las entrevistas determina que el número de candidatos/as que cumple con los requisitos exigidos en el perfil de selección, esto es, que obtiene una calificación en esta etapa igual o superior a 5.0, es inferior a , la Comisión Calificadora informará fundadamente al Sostenedor a objeto de que declare desierto el proceso de selección por no existir el número mínimo de candidatos/as para conformar nómina, de conformidad con lo dispuesto en el artículo 32 bis del DFL N° 1, de 1996, del Ministerio de Educación.

La Comisión Calificadora deberá emitir un informe que incluya la nómina, los currículos y los informes elaborados por la asesoría externa.

6) Elección por el Sostenedor.

El Sostenedor, en un plazo máximo de cinco días contados desde la fecha de recepción del informe de la Comisión Calificadora de Concursos, deberá nombrar a cualquiera de los/las integrantes de la nómina o declarar, previa resolución fundada, desierto el proceso de selección, caso en el cual se realizará un nuevo concurso.

El resultado del proceso será notificado al candidato/a designado/a y a los integrantes de la nómina por carta certificada a la dirección señalada en el currículum.

Asimismo, el resultado final del proceso de selección será comunicado a todos/as los/las postulantes, por el Jefe/a del Departamento de Administración de Educación Municipal o del Director de la Corporación, a través del Departamento de Recursos Humanos o quien cumpla sus funciones, a más tardar dentro de los 30 días hábiles siguientes a su conclusión.

Una vez notificado, el/la seleccionado/a deberá manifestar expresamente su aceptación al cargo, dentro del plazo de 5 días hábiles.

Los/las postulantes que fundadamente observen reparos al proceso, tendrán derecho a reclamar ante la Contraloría General de la República o la Dirección del Trabajo según corresponda.

VIII. PROCESO DE POSTULACIÓN Y RECEPCIÓN DE ANTECEDENTES

1) Antecedentes de Postulación.

Para formalizar la postulación, los/las interesados/as deberán presentar la siguiente documentación:

1. Ficha de Postulación ([Anexo 1](#))
2. Currículum Vitae actualizado a la fecha de la convocatoria (debe utilizar formato en [Anexo 2](#))
3. Copia escaneada de Cédula de Identidad por ambos lados.
4. Copia escaneada del Certificado de Antecedentes original del postulante.
5. Copia escaneada del Certificado de situación militar al día, cuando proceda.
6. Copia escaneada del Certificado de Título Profesional legalizada ante notario.

7. Copia escaneada de Certificados que acrediten capacitación y pos-títulos o post-gradados.
8. Copia escaneada de Certificados o documentos que acrediten experiencia laboral de al menos 4 o 5 años de funciones docentes en un establecimiento educacional según corresponda.
9. Copia escaneada de Declaración Jurada que acredite que el/la postulante no se encuentra afecto a las inhabilidades e incompatibilidades contempladas en el artículos 24 del DFL 1, de 1996, del Ministerio de Educación; en el artículo 10 del DS N° 453 Reglamento de la Ley N° 19.070 y; artículos 54, 55 y 56 de la Ley N° 18.575 ([Anexo 3](#))
10. Copia escaneada de documento emitido por el Centro de Perfeccionamiento, Experimentación e Investigaciones Pedagógicas (CPEIP) que acredite el tramo de desarrollo profesional en el que se encuentra el postulante en virtud de lo establecido en la Ley N°20.903.

2) Fecha y lugar de Recepción de Postulaciones.

Las postulaciones y sus antecedentes se recepcionarán durante el plazo establecido en el numeral IX y hasta las 17:00 horas.

Dentro del mismo plazo, los/las interesados/as podrán retirar las bases del concurso en la oficina de partes de la Corporación Municipal de Dalcahue, en días hábiles y en horario desde las 08:00 a 13:00 y desde las 14:00 hasta las 17:00 horas, las que se entregarán en forma escrita. No obstante, los postulantes podrán acceder a las bases en las páginas web, www.directoresparachile.cl y sitio web de la Corporación Municipal de Dalcahue www.corpodalca.cl.

No se recibirán postulaciones ni antecedentes fuera del plazo indicado en numeral IX.

La falta o presentación inoportuna de cualquiera de los antecedentes de postulación eliminará inmediatamente al postulante del proceso de selección.

Las postulaciones deberán efectuarse por correo certificado o directamente en la oficina de partes de la Corporación, ubicada en Avenida Mocopulli N° 75, comuna de Dalcahue, en sobre dirigido a **Sergio Schick Cifuentes**, Secretario General, con la referencia "Postula a cargo de Director/a de la Escuela Básica", de la Corporación Municipal de Dalcahue" indicando claramente la dirección del remitente.

Los antecedentes presentados no serán devueltos.

Se entenderá que el/la candidato/a acepta las presentes bases por el sólo hecho de presentar su postulación al cargo concursado.

Los/las postulantes que presenten alguna discapacidad que les produzca impedimento o dificultades en la aplicación de los instrumentos de selección que se administrarán, deberán informarlo en su postulación, para adoptar las medidas pertinentes, de manera de garantizar la igualdad de condiciones a todos/as los/las postulantes.

Las aclaraciones y consultas durante el proceso de postulación deberán ser dirigidas al correo electrónico secretaria@corpodalca.cl o al teléfono 65 2641215.

IX. CALENDARIZACIÓN DEL PROCESO

Etapas	Plazos	Responsable
Publicación de Convocatoria	17/11/2017 – 02/01/2018	Jefe DAEM-Corporación Municipal
Recepción de antecedentes	03/01/2018	Jefe DAEM-Corporación Municipal
Análisis de admisibilidad	03/01/2018 – 05/01/2018	Jefe DAEM-Corporación Municipal
Proceso de Preselección	Máximo 40 días hábiles desde el término del análisis de admisibilidad.	Asesoría Externa
Constitución Comisión Calificadora	Máximo 5 días hábiles posterior a la fecha de término del proceso de preselección.	Comisión Calificadora
Entrevistas Comisión Calificadora y Confección de nómina de candidatos	Máximo 15 días hábiles desde que los antecedentes son puestos a disposición de la Comisión Calificadora.	Comisión Calificadora
Resolución del Sostenedor	Máximo 5 días contados posterior a la fecha de confección de la nómina con candidatos elegibles.	Sostenedor
Inicio de funciones en el establecimiento	01/03/2018	Jefe DAEM-Corporación Municipal

X. PROPUESTA DE CONVENIO DE DESEMPEÑO

(USAR FORMATO GUÍA METODOLÓGICA PARA ELABORACIÓN Y SEGUIMIENTO DE LOS CONVENIOS DE DESEMPEÑO DE DIRECTORES ESCOLARES)

ÁREA DE PROCESO: Gestión pedagógica						
OBJETIVO: <i>Mejorar los resultados de aprendizajes en las evaluaciones de rendimiento nacional</i>						
Ponderación: 25%						
Indicadores	Fórmula de cálculo	Medios de verificación	Situación actual	Metas estratégicas	Supuestos básicos	Consecuencia incumplimiento/ cumplimiento
INDICADOR 1: Puntaje promedio SIMCE Lenguaje 4° Básico	Promedio puntaje lenguaje 4° año básico	Resultados SIMCE	255 puntos	Año 1: 265	Movilizaciones sociales (para docentes, asistentes, estudiantes)	Lo dispuesto en los artículos 33 y 34 del DFL 1, de 1996, del Ministerio de Educación y el artículo 1, N°19 de la ley 20.501. Reconocimiento explícito e implícito a su gestión. Instalación de medidas remediales en su PME, en caso de incumplimiento.
				Año 2: 275		
				Año 3: 285		
				Año 4: 295		
Año 5: 305	Situaciones de fuerza mayor (Catástrofes naturales que interrumpen el normal funcionamiento por al menos un mes					
INDICADOR 2: Puntaje promedio SIMCE Matemática 4° Básico	Promedio puntaje matemáticas 4° año básico	Resultados SIMCE	231 puntos	Año 1: 250	Movilizaciones sociales (para docentes, asistentes, estudiantes)	Lo dispuesto en los artículos 33 y 34 del DFL 1, de 1996, del Ministerio de Educación y el artículo 1, N°19 de la ley 20.501. Reconocimiento explícito e implícito a su gestión. Instalación de medidas remediales en su PME, en caso de incumplimiento.
				Año 2: 260		
				Año 3: 270		
				Año 4: 280		
Año 5: 290	Situaciones de fuerza mayor (Catástrofes naturales que interrumpen el normal funcionamiento por al menos un mes					
INDICADOR 3: Puntaje promedio SIMCE Lenguaje y Matemática 8° Básico	Promedio puntaje lenguaje y matemática 8° año básico	Resultados SIMCE	Lenguaje 208	Año 1: 218	Movilizaciones sociales (para docentes, asistentes, estudiantes)	Lo dispuesto en los artículos 33 y 34 del DFL 1, de 1996, del Ministerio de Educación y el artículo 1, N°19 de la ley 20.501. Reconocimiento explícito e implícito a su gestión. Instalación de medidas remediales en su PME, en caso de incumplimiento.
				Año 2: 228		
				Año 3: 238		
				Año 4: 248		
				Año 5: 258		
			Matemática 220	Año 1: 230	Situaciones de fuerza mayor (Catástrofes naturales que interrumpen el normal funcionamiento por al menos un mes	
				Año 2: 240		
				Año 3: 250		
				Año 4: 260		
				Año 5: 270		

ÁREA DE PROCESO: Gestión de recursos						
OBJETIVO: Identificar y generar recursos para fortalecer la Formación docente						
Ponderación: 15%						
Indicadores	Fórmula de cálculo	Medios de verificación	Situación actual	Metas estratégicas	Supuestos básicos	Consecuencia incumplimiento/ cumplimiento
INDICADOR 1: Plan de desarrollo profesional docente	% de docentes participantes	Certificación	50%	Año 1:60%	Movilizaciones sociales (paro docentes, asistentes, estudiantes)	Lo dispuesto en los artículos 33 y 34 del DFL 1, de 1996, del Ministerio de Educación y el artículo 1,N°19 de la ley 20.501. Reconocimiento explícito e implícito a su gestión. Instalación de medidas remediales en su PME, en caso de incumplimiento.
				Año 2:70%		
				Año3:80%		
				Año 4:90%		
				Año 5:100%		
Situaciones de fuerza mayor (Catástrofes naturales que interrumpen el normal funcionamiento por al menos un mes						

ÁREA DE PROCESO: Liderazgo						
OBJETIVO: Liderar eficientemente el P.E.I ,mejorando el porcentaje de asistencia y matrícula del Establecimiento Educativo						
Ponderación: 25%						
Indicadores	Fórmula de cálculo	Medios de verificación	Situación actual	Metas estratégicas	Supuestos básicos	Consecuencia incumplimiento/ cumplimiento
INDICADOR 1 Matrícula	N° de alumnos	Matrícula declarada en SIGE	484 estudiantes	Año 1:494	Movilizaciones sociales (paro docentes, asistentes, estudiantes)	Lo dispuesto en los artículos 33 y 34 del DFL 1, de 1996, del Ministerio de Educación y el artículo 1,N°19 de la ley 20.501. Reconocimiento explícito e implícito a su gestión. Instalación de medidas remediales en su PME, en caso de incumplimiento.
				Año 2:504		
				Año3:514		
				Año 4:524		
				Año 5:534		
Situaciones de fuerza mayor (Catástrofes naturales que interrumpen el normal funcionamiento por al menos un mes.						
INDICADOR 2 Asistencia:	Porcentaje promedio asistencia	%Asistencia declarada en SIGE	90%	Año 1:92%	Movilizaciones sociales (paro docentes, asistentes, estudiantes)	Lo dispuesto en los artículos 33 y 34 del DFL 1, de 1996, del Ministerio de Educación y el artículo 1,N°19 de la ley 20.501. Reconocimiento explícito e implícito a su gestión. Instalación de medidas remediales en su PME, en caso de incumplimiento.
				Año 2:93%		
				Año3:94%		
				Año 4:95%		
				Año 5:95%		
Situaciones de fuerza mayor (Catástrofes naturales que interrumpen el normal funcionamiento por al menos un mes.						

ÁREA DE PROCESO: Convivencia Escolar						
OBJETIVO: Mejorar la convivencia escolar y buen clima laboral entre el personal directivo ,docente y asistente de la educación						
Ponderación: 15%						
Indicadores	Fórmula de cálculo	Medios de verificación	Situación actual	Metas estratégicas	Supuestos básicos	Consecuencia incumplimiento/ cumplimiento
INDICADOR 1 Establecer encuesta de satisfacción del buen clima laboral	Porcentaje de satisfacción	Encuesta	50%	Año 1:60%	Situaciones de fuerza mayor (Catástrofes naturales que interrumpen el normal funcionamiento por al menos un mes	Lo dispuesto en los artículos 33 y 34 del DFL 1, de 1996,del Ministerio de Educación y el artículo 1,N°19 de la ley 20.501. Reconocimiento explícito e implícito a su gestión. Instalación de medidas remediales en su PME, en caso de incumplimiento.
				Año 2:70%		
				Año3:80%		
				Año 4:90%		
				Año 5:100%		
INDICADOR 2 :Indicadores de desarrollo personal social(autoestima académica y motivación escolar ,clima de convivencia escolar ,participación	Porcentaje de indicadores	Agencia de la calidad	73%	Año 1:75%	Movilizaciones sociales (paro docentes, asistentes ,estudiantes)	Lo dispuesto en los artículos 33 y 34 del DFL 1, de 1996,del Ministerio de Educación y el artículo 1,N°19 de la ley 20.501. Reconocimiento explícito e implícito a su gestión. Instalación de medidas remediales en su PME, en caso de incumplimiento.
				Año 2:80%		
				Año3:85%		
				Año 4:85%		
				Año 5:90%		

ÁREA DE PROCESO: Resultados						
OBJETIVO: Mejorar el porcentaje de eficiencia del Establecimiento						
Ponderación: 20%						
Indicadores	Fórmula de cálculo	Medios de verificación	Situación actual	Metas estratégicas	Supuestos básicos	Consecuencia incumplimiento/ cumplimiento
INDICADOR 1:	Categorización según SEP	% de cumplimiento que indique mejora	Emergente	Año 1:emergente	Movilizaciones sociales (paro docentes, asistentes ,estudiantes)	Lo dispuesto en los artículos 33 y 34 del DFL 1, de 1996,del Ministerio de Educación y el artículo 1,N°19 de la ley 20.501. Reconocimiento explícito e implícito a su gestión. Instalación de medidas remediales en su PME, en caso de incumplimiento.
				Año 2: autónomo		
				Año3: autónomo		
				Año 4: autónomo		
				Año 5: autónomo		

**ANEXO 1
FICHA DE POSTULACIÓN**

ANTECEDENTES DEL/A POSTULANTE

Apellido Paterno		Apellido Materno	
Correo Electrónico Autorizado para el presente Concurso y dirección			
Mail:			
Dirección:			
Teléfono Particular	Teléfono Móvil	Otros Teléfonos Contacto	

Establecimiento al que postula

La presente postulación implica mi aceptación íntegra de las Bases y las condiciones en ella consignadas, relativas al presente Proceso de Selección.

Asimismo, mi aceptación implica el conocimiento de la propuesta de convenio de desempeño que se adjuntan a estas bases.

Declaro, asimismo, mi disponibilidad real para desempeñarme en el cargo.

Firma

Fecha: _____

**ANEXO 2
CURRÍCULO VITAE RESUMIDO**

(Sin perjuicio de completar el presente formulario, el/la postulante debe adjuntar además su Currículo Vitae extendido)

IDENTIFICACIÓN DEL POSTULANTE

Apellido Paterno y Materno	Nombres
Teléfono Particular	Teléfono Celular
Correo Electrónico Autorizado	
Dirección:	

IDENTIFICACIÓN DEL CARGO A QUE POSTULA

Establecimiento al que postula

1.- TITULOS PROFESIONAL(ES) Y O GRADOS

*Completar sólo si corresponde, indicando sólo aquellos con certificados

Título profesional	
Ingreso carrera profesional (mm,aaaa)	Egreso carrera profesional (mm, aaaa)
Fecha de titulación (dd,mm,aaaa)	
Duración de la Carrera (indicar en número de semestres o trimestres)	

Título profesional	
Ingreso carrera profesional (mm,aaaa)	Egreso carrera profesional (mm, aaaa)
Fecha de titulación (dd,mm,aaaa)	
Duración de la Carrera (indicar en número de semestres o trimestres)	

2.- ANTECEDENTES ACADÉMICOS

*(Indicar sólo aquellos con certificados, los demás no serán ponderados ni considerados)

Post-títulos/Otros	
Desde (mm,aaaa)	Hasta(mm, aaaa)

Post-títulos/Otros	
Desde (mm,aaaa)	Hasta(mm, aaaa)

3.- CAPACITACION

(Indicar sólo aquellos con certificados)

curso y/o Seminario		
Desde (dd,mm,aaaa)	Hasta (dd,mm, aaaa)	Horas de duración

curso y/o Seminario		
Desde (dd,mm,aaaa)	Hasta (dd,mm, aaaa)	Horas de duración

4.- ÚLTIMO CARGO DESARROLLADO O EN DESARROLLO

(Sólo cuando corresponda)

Cargo			
Institución/Empresa			
Departamento, Gerencia o área de desempeño	Desde (dd,mm,aaaa)	Hasta (dd,mm, aaaa)	Duración del cargo(mm,aaaa)
Funciones Principales (descripción general de funciones realizadas y principales logros)			

5.- TRAYECTORIA LABORAL

Además del anterior, indique sus últimos tres puestos de trabajo, si corresponde.

Cargo			
Institución/Empresa			
Departamento, Gerencia o área de desempeño.	Desde (dd,mm,aaaa)	Hasta (dd,mm,aaaa)	Duración del cargo (mm,aaaa)
Funciones principales (descripción general de funciones realizadas y principales logros)			

Cargo			
Institución/Empresa			
Departamento, Gerencia o área de desempeño.	Desde (dd,mm,aaaa)	Hasta (dd,mm,aaaa)	Duración del cargo (mm,aaaa)
Funciones principales (descripción general de funciones realizadas y principales logros)			

ANEXO 3

DECLARACIÓN JURADA SIMPLE

Yo, _____ Cédula de Identidad N° _____, Declaro bajo juramento:

1. No estar inhabilitado para el ejercicio de funciones o cargos públicos, ni hallarme condenado por crimen o simple delito ni condenado en virtud de la Ley N° 19.325 sobre violencia intrafamiliar.

(Art. 24 N° 5 del DFL N°1 del Ministerio de Educación)

2. No estar inhabilitado para ejercer labores docentes de acuerdo a lo señalado en el artículo 10° del Decreto 453 que Aprueba el Reglamento de la Ley N° 19.070:

- a. Las contempladas en el artículo 9° de la Constitución Política de la República de Chile, que impide a los responsables de conductas terroristas por un plazo de quince (15) años ejercer funciones o cargos públicos sean o no de elección popular, o de Rector o Director de establecimiento de educación o para ejercer en ellos funciones de enseñanza.

- b. Las generales contempladas en el Código Penal de inhabilitación absoluta o especial perpetua para cargos y oficios públicos, derechos políticos y profesiones titulares y la de inhabilitación absoluta o especial temporal para cargos y oficios públicos y profesiones titulares, en los casos y respecto de las personas a las que se apliquen estas penas ya sea como principales o accesorias, según lo dispuesto en dicho cuerpo legal.

- c. Las especiales contempladas en el artículo 4° del decreto con fuerza de ley N° 1, de 1996, del Ministerio de Educación de inhabilitación para ejercer labores docentes cuando hayan sido condenado por los delitos de aborto, rapto, violación, estupro, incesto, corrupción de menores y otros actos deshonestos, ultrajes públicos a las buenas costumbres, homicidio o infanticidio.

.....

Firma